

advokat  
siviløkonom og sivilingeniør  
**DIDRIK BRUN FERKINGSTAD**  
autorisert regnskapsfører og takstmann

Org.nr. 970 531 823 MVA  
Adresse: Hovedgaten 26  
Postboks 311, 4291 Kopervik  
ferkingstad@karm-adv.no  
Telefon 97 60 90 90  
Klientkonto: 3361.12.03670  
E-klientkonto: 3361.12.47007  
Driftskonto: 3361.12.46566  
Kopervik, 7. oktober 2021

Karmøy kommune, Rådhuset  
Postboks 167  
4291 KOPERVIK

Att.: Håvard Storegjerde

**SØKNAD OM REGISTRERING AV UREGISTRERT JORDSAMEIGE OG  
KRAV OM GRUNNBOKSHJEMMEL**

Jeg viser til telefonsamtale og vedlegger søknadsskjema. Naboer og gjenboere ble varslet den 06.05.22 slik vedlegg viser og det er ikke registrert noen merknader.

Dette uregistrerte jordsameiet er på kommunens kart benevt som 15/43-44,462 og har etter min oppfatning følgende historikk/tilblivelse:

Opprinnelig var dette en del av løbenummer 109.

Løbenummer 109 ble ved skylddeling tinglyst 25.11.1886 delt i to like deler, løbenummer 109a og 109b i dag hhv. bnr 43 og 44. Ved denne delingen ble da bnr 43 og 44 eiere av det uregistrerte jordsameiet i lag. Avslutningsvis i skylddelingen er skrevet: *«samt Andel i Holmer Baadlendet og Nøsttomten deles mellem Parterne efter Skyldforholdet»*. Partene er i dag enige om at bnr 43 og 44 den gang fikk en ideell halvdel hver, ettersom eiendommen ble likelig delt mellom to brødre.

Ved skylddeling tinglyst 03.12.1941 ble bnr 43 delt i to like deler ved at bnr 462 ble fradelt. Avslutningsvis i skylddelingen er skrevet: *«Plantegjerdet, fjellvidd, torvmyr og alle rettar til sjøs og til lands skal eigast i saman med like deler.»*

I vedlagt brev datert 28.08.1998 skriver Statsarkivet i Rogaland bl.a.:

*Utskiftning tinglyst 7.2.1887 inneholder følgende opplysninger om naust:*

*«11. Brødrene Tønnes T. Velumsen og Elias Tønnesen eier i sammen «Velumsmuren» med tilhørende stø og berg til ethundrede fire og tyvende skiftelinie.»*

I vedlagt brev datert 29.10.1998 skriver Statsarkivet i Rogaland bl.a.:

*Bnr.43 ble skilt ut ved skylddelingsforretning tinglyst 25.11.1876 og er innført i pantebok 9, side 1374. Løpenummer 109 ble da delt i to slik at Elias Tønnesen fikk 109a (bnr.43) og Tønnes Tønnesen fikk 109b (bnr.44).*

*Det er ikke vanlige skylddelingsforretninger for gamle gårder som er eldre enn ca.1820-årene. Vi vedlegger kopi av panteregistrene for gården. Det eldste er autorisert 1797. Vi håper De kan lese skriften. Det vises helst til tinglyste skjøter og skiftebrev.*

Jeg vedlegger det meste av den dokumentasjon som ovenfor er henvist til og noe i tillegg.

Med hilsen

  
Didrik Brun Ferkingstad



ARKIVVERKET  
STATSARKIVET I STAVANGER

19

Sverre Jostein Sjøen  
Blåmyrv. 6  
Ådland  
4270 ÅKREHAMN

Deres ref.

Vår ref.

Dato

98/1289-2 A.544.1 IO/eø

28. august 1998

BESKRIVELSE AV NAUST/STØ TILHØRENDE GNR. 15 ÅKRA BNR. 44 I  
KARMØY KOMMUNE.

Vedlagt følger kopi av panteregister for ovennevnte bruk samt bnr. 1. Vi har lest gjennom  
forretninger med blått kryss.

Bnr. 44 (løbenr. 109b) ble utskilt fra bnr. 43 ved skylddeling tinglyst 25. november 1876.  
Skylddelingen har følgende opplysninger om naust: «samt Andel i Holmer Baadlendet og  
Nøsttomten deles mellem Parterne efter Skyldforholdet». Forretningen følger vedlagt.  
Utskiftning tinglyst 7.2.1887 inneholder følgende opplysninger om naust: «11. Brødrene  
Tønnes T. Velumsen og Elias Tønnesen eier i sammen «Velumsmuren» med tilhørende  
stø og berg til ethundrede fire og tyvende skiftelinie. Utskiftningen har også opplysninger  
om en teig tilhørende løbe no. 109b (se vedlagte kopier).

Vedlagt følger også kopi av skylddeling for bnr. 122 som grenser til bnr. 44.  
Skylddeling for bnr. 575, vennligst ta kontakt med sorenskriveren i Karmsund.

Alle forretningen kan bestilles i kopi (kr. 4 pr. side) eller du kan komme på vår lesesal  
som er åpen mandag-fredag 0900-1500, onsdag 0900-1900 og lørdag 0900-1300.

Vennlig hilsen  
etter fullmakt

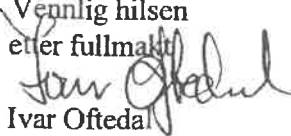
  
Ivar Oftedal  
arkivar

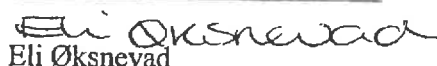
  
Eli Øksnevad  
førstesekretær



til X i berg ved sjöen. 8. Jakob Knutsen udlagdes et strandstykke i söndre kant af Ahasverussjöen (sic) begrændset af linie, der gaar fra X i stor sten i sjöen i S. S. O. 30 meter til X i berg, herfra N. O. til N. 11  $\frac{4}{10}$  meter til X i berg, fortsætter saa N. N. V. 18 meter til X i berg paa östre side af stöen 6 meter nordfra fjerde skiftelinies begyndelse. 9. Olina Andersdatter Austigard fik saa et strandstykke nordenfor her efter en linie, der gaar fra X i sten ved sjöen 10  $\frac{2}{10}$  meter nordfra den for forrige stykke sidstbeskrevne X i retng. O. S. O. 14  $\frac{4}{10}$  meter til X i berg, sam. retng. 2 meter op i hvilke punkt linien böier og gaar i S. til V. 6  $\frac{8}{10}$  meter til X i berg, herfra V. N. V. 9 meter til foregaaende strandstykkets sidstbeskrevne X. Stöen til disse to stykker deles ligt mellem dem. 10. Ved "Söstaavesjöen" eier Knut og Nils Andersssöner "Söstaavemuren" med tilhörende stö i sammen. 11. Brödrene Tönnes T. Velumsen og Elias Tönnesen eier i sammen "Velumsmuren" med tilhörende stö og berg til ethundrede fire og tyvende skiftelinie. 12. "Sjöenslændingen" östenfor Sjöensodden med brygger paa begge sider optil den gamle vei og 15 meter langs denne nordvestover fra et i det östre berg hugget X eies i fællesskab af Ole, Simon og Lars Sjöen samt Inger Knutsdatter. 13. Olina Austigard eier to tredjeparter og Aanon Kristiansen en tredjepart i en nöstmur med tilhörende stö for Ivar Olsens hovedteig. Murens bredde er i begge ender 4 meter og afmærket med indhugen X i berg.

Af Akreöpladsets strandstrækning udlagdes: 14. Aanen Kristiansen et stykke, der paa vestre side fölger Austigardsveiens vestre side, S. S. V. retng. 8 meter fra nævnte murs sydvestre hjörne til X i nedre kant af en stor sten, herfra i O. 20 meter til X i berg midtfor Smaaskjær-sund. Fra murens nordvestre hjörne gaar grændsen ud i sjöen efter en ret linie dragen midtmellem Simons sjöhus og "Grönviksloen". 15. Thomas Josefsen fik dernæst et stykke fra 14de stykkets sydvestre hjörne i S. 6  $\frac{8}{10}$  meter til X i sten, herfra i S. O. 9 meter til X i sten i söndre hjörne af "Rabbemuren" og saa samme retning til sjöen. 16. Ole



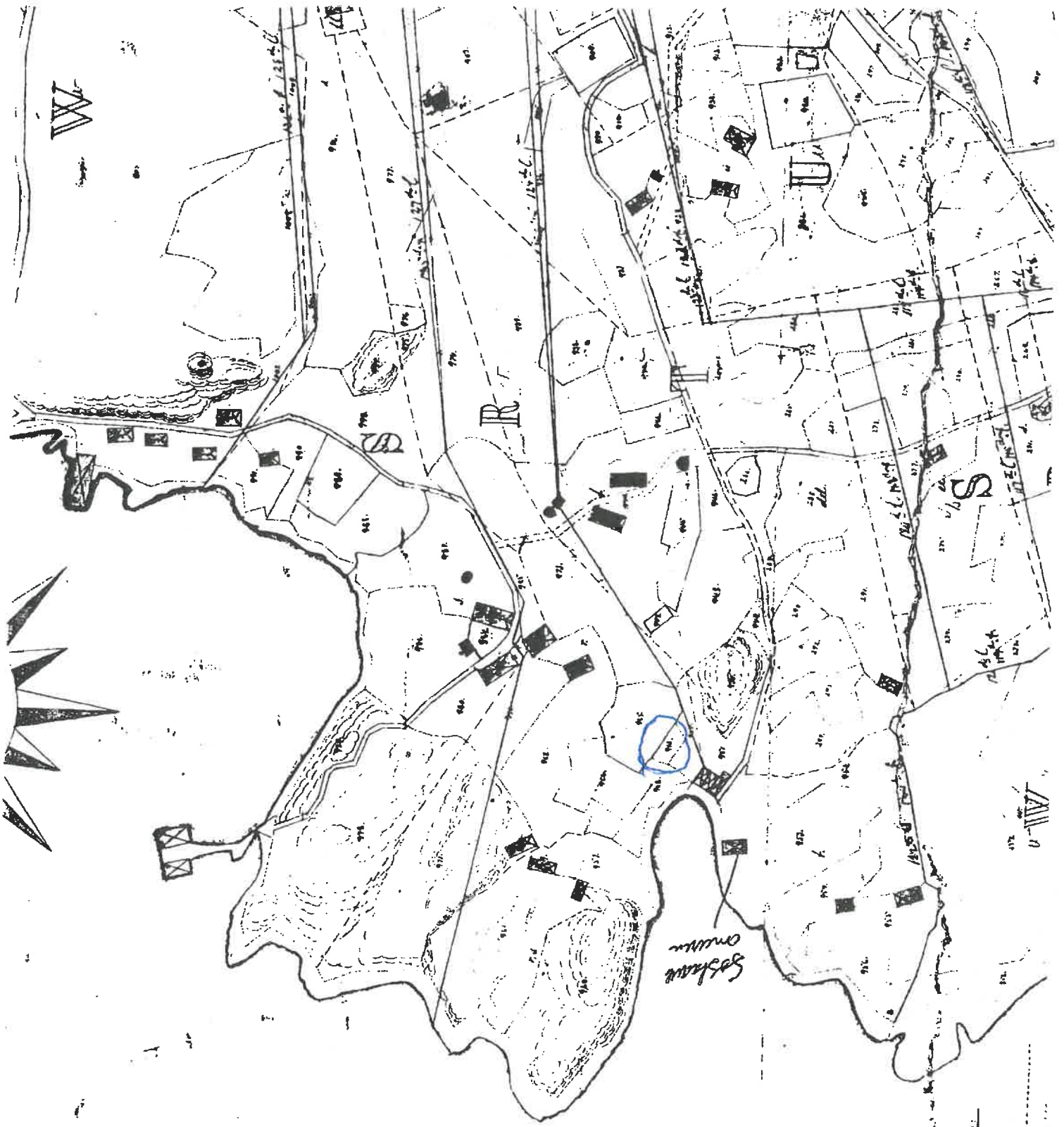

10

David

Fortitude  
 from Sander (Mrs) Bay

18th Dec 1841



ARKIVVERKET  
STATSARKIVET I STAVANGER

2/11-98

90

Torlaug Eliassen  
Postboks 303  
4270 ÅKREHAMN

Deres ref.

Vår ref.  
981648.544

Dato  
29.oktober 1998.

GNR.15 ÅKRE I KARMØY KOMMUNE, TIDLIGERE GNR.15 I ÅKRA KOMMUNE.

Vi viser til Deres forespørsel av 20.ds. for å finne ut når bnr.462 ble skilt ut. Vi vedlegger kopi av skylddelingen. Bnr.462 ble skilt ut fra bnr.43 ved skylddelingsforretning tinglyst 3.12.1941. Skylddelingen er innført i pantebok 57 A, dagboknummer 2312/1941.

Vi vedlegger kopi av matriklene 1886, 1850 og 1838. Vi har merket av med gul penn det som er av interesse for Dem. Bnr.43 ble skilt ut ved skylddelingsforretning tinglyst 25.11.1876 og er innført i pantebok 9, side 1374. Løpenummer 109 ble da delt i to slik at Elias Tønnesen fikk 109a (bnr.43) og Tønnes Tønnesen fikk 109b (bnr.44).

Det er ikke vanlige skylddelingsforretninger for gamle gårder som er eldre enn ca.1820-årene. Vi vedlegger kopi av panteregistrene for gården. Det eldste er autorisert 1797. Vi håper De kan lese skriften. Det vises helst til tinglyste skjøter og skiftebrev.

Vennlig hilsen  
Etter fullmakt

*Sigrun Overland*  
Sigrun Overland  
Førstekonsulent

15/46

2/11 - 28  
(21)

# Skyldskifteforretning

År 1941 fra dag den 24. oktober heldt underskrivne menn, som er oppnemnd av lensmannen skyldskifte over garden *Stua*

g.nr. 15 br.nr. 43 av skyld mark 2,39 i *Stua*

herad. Forretninga er kravd av *Torjus Eliassen*

som har grunnbokheimel til den eigedom som er kravd skift. 1)

Ein legg ved mennsoppnemninga. Av mennene har <sup>alle</sup> desse gjort eiden som skjønsmenn: 2)

Desse møtte: 3) *Selvaun, Torjus Eliassen og  
Ljorvann Johannes Trossen*

*kein segde ikkje at det var naud-  
synleg å varsle naboane*

Mennene valde *Torjus Eliassen* til formann.

Før de part *er* av garden som er fråskild, vart sett desse grensene: 4)

*Den vestre delen av den fråskilde del støyper i sør til  
eigedommen, tilhøyrande Knut Møstervog og er elles avgrensa med ei  
skjevelina, som går frå x i grunnstein i steingjerde i skjeva med  
Knut Møstervog og går derover mot sørvest 290 mtr. til nedsett  
stein i den tidlige "Bøsgarden", går så eigedommen tilhøyrande  
Johan Hansen 120 mtr. til nedsett stein, går framleides same eige-  
dom 271 mtr. til nedsett stein, bøyen mot nordaust og går over  
sine beigen til malla Spundhaug sin eigedom, bøyen mot nordvest*

1) Er so rekvirenten ikkje har grunnbokheimel skal forretninga ikkje tinglysast med mindre rekvirenten ved dom er tilkjend eigedomsretten til den part av eigedomen som er kravd fråskild. (Skylddelingslova § 1.)  
2) Har nokon av mennene ikkje gjort sovoren eid som nemnd i lov nr. 1 av 1/6 1917 § 20, skal vedk. før forretninga tek til skriva under denne fråsegn som vert å senda sorenskrivaren saman med skylddelingsforretninga: „Eg segjer med dette frå, at eg som skjønsmann vil gjera dette yrket mitt so samvitsfullt som eg etter beste skjøn og overtyding kan. ....den.....19.... N. N.“  
3) Dersom nokon part eller granne som har interesse i skyldskiftet ikkje møter, må det verta sagt frå i forretninga om det er prova at dei er varsle, eller forsovidt vedkjem grannane, om det er funne uturvande å varsle dei (§§ 2 og 8 i skylddelingslova).  
4) Sja §§ 3 og 8 i skylddelingslova. Grensone mot naboeigedom må ein ikkje skriva noko om, dersom eigarane av desse ikkje er tilstades og samtykkjer i det som vert skriva. Skal mennene etter krav frå partane ogso gjera skifte i marka i samband med skyldskiftet (§ 7 i lova), må det i grenseutgreidinga ogso takast med det turvande om det. Bruksrett eller servitut må ikkje takast med i skyldskiftet, utan at heftet skriftleg er vedteke av den som har grunnbokheimel til den eigedom som heftet skal kvila på (§ 5 i lova).



og fæl sidsværende eigedom 150 mtr. til fæl nedst. stein - videre langs  
med same eigedom 237.9 mtr. til x i stein ved eigedomens tilhørende  
Hend Didriksen, fæl så den sidsværende eigedomen med  
vest (z s. r. langs Johannes Didriksens eigedom til vestkant  
av denne, gäv så på sidsværende eigedom s. r. 106.6 mtr. til nedst.  
sett stein, böyer og gäv mot sør 49 mtr. til utgangspunktet.  
Fig II tek til med nedsett stein austrom "Potanngi i Skjappa  
m/ Johan Hansens eigedom og fæl denne mot sør aust. Stein  
til nedsett stein på vestkant av "Anä", s. r. i skjappa m/ eige-  
domen tilhørende Martin Nilsson 53.30 mtr. til fæl nedst.  
stein, s. r. 275 mtr. til fæl nedst. stein, s. r. 40.2 mtr. til nedst. stein,  
böyer og gäv i rett vinkel tuus over teigen til nedst. stein i skjappa  
med Malla Spindhaugs eigedom. böyer og fæl sidsværende eige-  
dom mot nordvest 538.5 mtr. til nedst. stein, böyer og gäv mot  
sørvest tuus over teigen til utgangspunktet.  
Fig III (Sandan) tek til of fæl nedsett stein på sørkant av teigen  
i skjappa med Lars Matheson og fæl så først Lars sin - og videre  
langs Elias Mathesons eigedom 66.8 mtr. til skjappa med gavl  
Medhaug, fæl denne skjappa mot vest 22.75 mtr. til nedsett stein, böyer  
mot nord og gäv 35.55 m. til nedst. stein, böyer og gäv mot vest 12.35 mtr. til  
nedst. stein, böyer og gäv mot nord 25.85 mtr. til nedst. stein på sørkant  
av gardsvegen og fæl denne mot aust 35.30 mtr. til utgangspunktet.  
Fig IV (J. Høng) Den fræskilde del er den vestre del av "Høng-gjeldet"  
og er avgjensaa med ei skjøttelina som gäv fra det nordsødre hjørnet  
av eigedomens fæl. Malla Spindhaug og fæl så først Ingvale Pedersen  
og videre s. r. Lars A. Larsens eigedom ialt 88.80 mtr. til nedst. stein,  
böyer og gäv mot sør 105.6 mtr. til x i berg, s. r. 48.80 m. til x i berg,  
s. r. 67.10 m. til x i stein jordkast stein, s. r. til sjöen, böyer og fæl den-  
ne 35.40 mtr. til m. Spindhaugs eigedom og fæl så denne mot nord til  
utgangspunktet. Det avgrænde hovedbrukt skal ha vegrett over den  
fræskilde del på Sandan og den fræskilde del vegrett over hovedbruket  
i "Høng". "Claudegjeldet", "Hjellvild", "Larvmyr", og alle resten til sjöen og  
til lands skal eigast i samann med like delen.

Fræskillinga ved 2 as.

Tinnus Klippe. Gården i Tinnus

1. Er den eigedom, som vert skift, jordbruk med skog? Nei

2. Fær kvart av bruka etter skiftet den skog dei treng til husbruk og gardstarvende? -

3. Er den eigedom, som vert skift, jordbruk med fjellvidder, herunder medrekna fjellvatn, elvar og bekkjer? Ja

4. Fær kvart av bruka etter skiftet den turvande fjellvidd? Ja

Dersom det vert svara ja på spørsmål 1, og nei på spørsmål 2, eller dersom det vert svara ja på spørsmål 3 og nei på spørsmål 4, lyt ein ogso svara på nedannemnde spørsmål 5—7:

5. Har heradstyret samtykt i skyldskiftet? Ikke færløgd

6. Eller finn skyldskiftemennene at det er godtgjort, at den parten som vert fråskild eigedomen vil verta nytta til oppdyrking, byggeluft, veg, industribygg eller anna liknande føremål? Gardbruk

7. Eller vert eigedomen bytt etter § 14 i „Lov om odels- og åsætesretten av 26. juni 1821“? -

Me vitnar:

a) At det ved skiftet ikkje er skipa ny sameign. Men me har likevel samtykt i at utmarka

„Clausegjeld“ og sawmyra

kan nyttast ihop av medlemene meddi me ikkje har funne det tenlegt å skifta meir enn som gjort er.<sup>1)</sup>

b) At kvart bruk har fenge eit so høvelegt skap for freding og bruk som dei etter tilhøva kann få.

Skylda for de fråskilde part<sup>er</sup> vart sett til Mark 1.17

Hovudbruket har att ei skuld av Mark 1.22

De fråskilde part er gjeve bruksnamnet<sup>2)</sup> Oppheim

Kostnadene ved skyldskiftet og tinglesinga av det:<sup>3)</sup>

Bærs med like part av seljar og kjøpar

<sup>1)</sup> Det som ikkje høver stryk ein.

<sup>2)</sup> Som bruksnamn må ein ikkje i noko høve velja eit namn som alt er i bruk som slektsnamn og som ikkje høyrer til dei meir ålgjenge (jfr. lov av 9. februar 1923 nr. 2 § 21).

<sup>3)</sup> Dersom det ikkje vert opplyst eller det ikkje av nokon av partane vert gjeve fråsegn om at avtala er gjord om kven som skal bera kostnadene ved skyldskiftet, skal mennene gjera vedtak om korleis kostnadene skal bytast millom partane.

Partane vart gjord kjende med at dei kann innanka skyldskiftet til overskjøn, med omsyn til storleiken av skylda og skiftet i marka og at påkrav om dette må vera gjort til sorenskriveren innan 3 månader etter at dette skyldskiftet er tinglyst.

Me sannar at me har gjort arbeidet vårt etter beste skjøn og overtyding i samsvar med avlagd eid eller tilbod om eid.

Me har gjort vedtak om at *femmannen* skal syta for å senda (levera) skyldskiftet til sorenskriveren til tinglysing.

*Pieter Njens dyveret dyvindhang  
Helmar Eliassen*

*OK*

Godteke til tinglysing

19

Tinglyst ved

De fråskilde part

har fenge g.nr.

*15*

br.nr.

*462*



# Resultat fra søk i matrikkelen for 1886

[Startsida](#) / [Matrikkel 1886](#) / Resultat fra søk i matrikkelen for 1886

Informasjon om matrikelgård:

- Fylke: **Rogaland**
- Kommune: **Skudenes**
- Sogn: **Aakre**
- Gårdsnummer: **15**
- Gammelt matrikelnr: **15**
- Navn på gård: **Aakre**

Antall bruk registrert på matrikelgården: 46

Bruksnr	Gammelt løpenr	Bruksnavn	Brukers navn	Skyld i	Skyld i	Merknad
				Mark-Øre	Daler-Ort-Skilling	
1	86a	Aakre	Lars Tønnessen	2-49	1-2-23-0	
2	86b, 87a	Aakre	Simon Olai Jonassen	2-24	1-2-20-0	
3	86c, 87b	Aakre	Elias Nilsen	0-10	0-0-8-0	
4	88a, 99b	Aakre	Elias Nilsen	1-19	0-2-7-0	
5	86d, 87c	Aakreøen	Ole Tønnessen	2-24	1-2-20-0	
6	86e	Toregjerdet	Thomas Torsen	0-6	0-0-5-0	
7	86f, 87d	Aakreøen	Adolf Julius Nilsen	0-10	0-0-8-0	
8	88b, 99c	Aakreøen	Adolf Julius Nilsen	1-19	0-2-6-0	
9	88c, d, 99d, e	Aakreøen	Albret Edvard Hansen	0-18	0-0-8-0	
10	89a, 90a	Aakre	Hans Jakob Hansen	6-3	3-2-15-0	
11	89b, 90b	Aakre	Hagbart A. Hansen	1-57	0-4-10-0	
12	89c, 90c	Aakre	Johannes Nilsen	1-57	0-4-10-0	
13	89d, 90d, 105c	Aakre	Elias Nilsen	1-64	0-4-12-0	
14	91a	Aakre	Jakob Knudsen	3-27	2-1-19-0	
15	91b	Sletten	Knud Govertsen	0-65	0-2-8-0	
16	92a	Aakre	Nils Olai Sørensen	2-9	1-1-6-0	
17	92b	Haastø	Erik Torjulsen	2-7	1-1-6-0	
18	93	Aakre	Govert Knudsen	2-34	1-0-2-0	
19	94a	Aakre	Knud Andersen	1-56	0-3-9-0	
20	94b	Haugeberg	Knud Andersen	0-77	0-1-16-0	
21	95	Aakre	Peder Sjursen	4-28	2-0-3-0	
22	96a	Aakre	Tønnes Hansen	1-41	0-4-2-0	
23	96b	Snarteberg	Tønnes Hansen	1-41	0-4-2-0	
24	96c	Haastø	Tønnes Hansen	1-40	0-4-2-0	
25	97a	Aakre	Hans Andersen	3-66	2-4-18-0	
26	97b	Nygaard	Sjur Jonassen	0-3	0-0-3-0	
27	98	Aakre	Nils Olsen Veaa	2-53	1-2-11-0	
28	99a	Aakre	Hans Kristoffersen	1-61	0-4-9-0	
29	99c	Aakre	Sjur Kristoffersen	1-60	0-4-8-0	
30	100, 101	Aakre	Sjur Ahasverussen	1-57	1-0-8-0	
31	102	Aakre	Ole Tønnessen	0-84	0-3-7-0	
32	103	Aakre	Johannes Larsen	5-23	3-1-22-0	
33	104a	Aakre	Inger Knudsdatter	2-3	1-0-14 5/10-0	
34	104b, 105b, 106b, 107b, 110b	Aakre	Johannes Larsen	0-27	0-1-5-0	
34	104b, 105b, 106b, 107b, 110b	Aakre	Elias Eliassen Midhaug	0-27	0-1-5-0	



35	104c	Aakre	Ole Johan Johannessen	0-2	0-0-1 5/10-0	
36	105a	Aakre	Anders Andersen	1-76	0-3-15-0	
37	105d	Aakrøen	Simon Oliverson	0-7	0-0-3-0	
38	106a	Aakre	Thomas Martin Josefsen	2-7	0-4-7-0	
39	106c	Æretjøn	Ole Johan Josefsen	1-65	0-3-11-0	
40	107a	Aakre	Aanon Kristiansen	1-88	1-1-1-0	
41	108a	Aakre	Johannes Jensen	3-16	2-0-2-0	
42	108b	Gjerdestykket	Lars Olsen	0-77	0-2-11-0	
43	109a	Aakre	Elias Tønnessen	2-43	1-2-19-0	X
44	109b	Aakre	Tønnes Tønnessen	2-43	1-2-18-0	X
45	110a	Aakre	Ole Pedersen	3-61	2-1-14-0	

- [Kontakt RHD](#)

- [English website](#)

- f



131  
1. 11. 1880

047 1149 0003537

KARMØY

År	År	Hj. nr. og dok. nr.	Parti- bok	Areal (Gjyl. Skjld.)	Ånmerkninger
2919	18/10 1949	Vilanna Tommensen f. 11 1883 Tommas Tollefsen, f. 27 1808, død. 19/2 1961, Ragnhild Tollefsen i uskifte	A-77	1,07 1,05	Skild. b. 662 ...
4587	25/11 1963	Skylddeling, fraskilt km. 742, sk. 1012, død. 4/6 1961	A-128	1,04	
643	9/2-67	ICRLEIF TOLLERSEN, f. 17/7 1915, skjøtte på d.e. m.fl. verdi kr. 75.000,-, dat. 4/2 1967.	A-148	0,68 0,71	Skjøtt med km. 9.32, 5.41 og 5.72 km. 13/11-1971.
210	5/1-71	" " " 1923, " " 50 " " 16/10-1971		0,27	
<b>Hefstolser</b>			<b>Forandringer, utsettelse og ann.</b>		
7	1861	Kla. om beaktelse av i rekke rekke	7/31		
21	1876	Dette km. er skilt for km. 43	7/137		
1	1886	67 utskifting	7/140		
2	1887	163 utskifting	7/108		
3	1911	17 km. l. 168			
12	1923	1000 (skilt km. 276)	337 7/111		Skilt. km. 367 og 372 km. 27/11-1951 km. 11, 12, 13 og 14 km. 2500. Skilt. km. 11, 12, 13 og 14 km. 27/11-1967.
1	1923	Skilt km. 277	7/111		
1	1923	307	7/11		
1	1927	323	7/23		
1	1937	440	A-37		
1871	7/2 1940	81 utskifting i rekke rekke	A-37		
1877	3/1940	Skilt 1 377	A-28		
1881	"	" 376	"		
1883	"	" 377	"		
1885	"	" 378	"		
1887	"	" 379	"		
1889	"	" 377	"		
"	"	" 375	"		
2919	18/10 1949	km. 193, 194 og 195 km. rekke Hanna Tommensen og km. rekke til km. rekke skilt km. rekke km. rekke km. rekke km. rekke	A-71		km. 662.
2920	"	Utskifting til km. rekke km. rekke km. rekke km. rekke km. 450, død. 17/10-49	B-64		Skilt. km. 2455, død. 17/10 1965.
86	9/1 1951	Skilt km. 662	A-31		

Arkivverket

Rogaland fylke, Karmøy, Grunnboksblad (1935-1993), Grunnboksblad

Nr. 15-44		Naam.		AKRA	
Dagbok- nr.	Dagbok- fort.	Hefteiser	Pante- bok	Formuleringer, utsettelse og anm.	
829	2/4 1957	Vedlikeholdsplikt med 27,4% av gjøft, hvortil erholdt skattekott, dat. 2/4 1957.	A-118		
3188	4/1 1960	Greensgang, sk. 5/10 1960. KARMSUND KRAFTLAG, REG 29/6 1962.	A-116		
4582	27/1 1963	Skilt lnr. 942.	A-128		
458	4 1965	Rindøen, 942 har regrett. Utpantning til Karmøy kommune for kr. 5000,- dat. 15/5 1965.	A-116		Skiltet. Dnr. 4000, dgbf. 20/2 1966
1176	11 1 65	Skilt lnr. 1176.	A-117		
648	9/2-67	Begnhild Tolliesen har bruktrett til våningshuset på lange hun lever.	A-143		Skiltet. Dnr. 1502, dgbf. 14/4 1968.
1042	6/3-68	Bestutning av Karmsund-kommune hvorved Toralf Tollie- sen forbyr å selge, pantsette, eller på annen måte be- hefte denne eiendommen, avsgt. 27/2-1968.	A-119		Skiltet. Dnr. 1083, dgbf. 4/7 1968.
404	1/1-68	Utpantning til Karmøy Sparebank, Karmøy, for kr. 1575,- dat. 15/5 1968.	A-119		Skiltet 25/6-81. Dnr. 3815.
4098	3/9-68	Utpantning til Karmøy Sparebank, Karmøy, for kr. 5000,- dat. 3/9 1968.	A-119		Skiltet. Dnr. 1016, dgbf. 17/2 1969.
2384	7/5-69	Grunnereklæring til Karmsund Kraftlag, dat. 1/4-1969.	A-16		
2385	-	Grunnereklæring til Karmsund Kraftlag, dat. 1/4-1969.	-		
1494	17/3-70	Utpantning for skatt til Karmøy-kommune for kr. 12-048, avh. 23 12/4 1970.	A-170		Skiltet 1975-1977. Dnr. 9868
218	15/1-71	Skilt lnr. 1176.	A-170		
445	1/1-71	Utpantning til Karmøy Sparebank, Karmøy, for kr. 1000,- dat. 1/1 1971.	A-170		Skiltet 24/5 1971 Dnr. 3043
8083	75/10 1974	Utpantning for restskatt til Karmøy-kommune v/kommune- grenen for kr. 952,- avh. 11/9 1974.	A-170		Skiltet. Dnr. 1778, dgbf. 4/3 77
1076	14/3-75	Utpantningsforretning for restskatt til Karmøy-kommune for kr. 627,- avh. 20/1 1975.	A-170		Skiltet. Dnr. 1052, dgbf. 4/3 1976.
2739	14/4-75	Obligasjon til Skudenes & Aakra Sparebank for kr. 3.000,-, datl. 3/4 1975.	B-158		
2909	12/4-78	Utløgsforretning til Statens Lånkasse for utdanning for kr. 4.475,86, avh. 30/3-1978.	A-170		
2920	20/3-86	Avtale, dat. 24/2-1986, mellom eier av d.e. og Jan Andreassen og Bjørn Hennings, hvorefter eier av d.e. forplikter seg til å overta ca. 16,5 % beliggende til sjøen på Åkrasanden, for kr. 500.000,-.	A-274		Skiltet for d.e. vedk. lnr. 560. Dnr. B673, dgbf. 28/9 1987.

		nr. Gårdens 15.		Akra 047.1149.0003954		KARMØY	
		nr.: Brukeren 462		"Opphevet"			
Dagbok nr.	Dagbok-lost	Hjemmelsdokumenter		Postebok	Areal (i byt-skjld.)	Anmerkninger	
2312	3/2 1941	1. Skylddeling avh. 28/10 1941.		8-57	st. 17	Fra bun. 43.	
		2. Skifte K. 867 9/5 1899 på bun. 43, på Sainnes Eliasens grunnbokkjennelse.		8-402		St. 11/2-1978.	
40	8/1 1942	3. Skjøte fra Sainnes Eliasens for kr. 5500.-d. 30/12 1941, d. 9/1 1942.		8-58			
1495	24/7 1946	4. Skylddeling, praktisk bun. 534, sk. 1 av, avh. 24/6 1946.		8-67	1-16	Skilt bun. 665 med/vis	
3630	8 1966	Skylddelin., frask. bar. 1066, sk. m. 0.05, avh. 25/7-66		8-124		uten prakt.	
174	1-65	"- " " 1211, " " " 1-65.			1-15	Skilt bun. 728 av sk. 1 avh.	
1709	6/10-75	"- " " " 1350, " " " 25/2-75		8-209	1-10 0,75 0,75		
		Agnes Salmonsens i sødlyste					
4247	1/6-89	Hjemmelsovergang til KJILLAND BRG, f. 25/9 1954 og AUD STONGHAUGEN, f. 31/12 1297 og JOFRID BRU, f. 18/3 1904, i d.e. og l. bne. 1866.		-296			
4248	1/6-1989	Skjøte til JOFRID BRU, f. 18/3 1904 for kr. 371,532, dat. 27/3 1989.		-296			
Heftelser				Fornøddringer, støtteliser og ann.			
		1. Kverttakt om kredittford. i Salmosen K. 79 1861		8-31			
		2. Off. under. og overrettelse K. 57 1886 og 72 1887.		8-890 8-980			
		3. Gannseiererklæring til Sykkelsen, K. 247 1875.		13-302			
		4. Gannseiererklæring til Ravnemåset, K. 246 1909.		17-822		Slett for registrering i Salmosen; K. 2. avh. 1/2 1945. Sen. 15/2/1945, d. 9/2-45. B-56.	
		5. Delingspapiet til Salmosen for bun. 2400.- K. 236 1909 og kinst. p. 1911.		17-926 8-52-28		Slett i h. h. krise, d. 23/6 1897. Sen. 8/23-97.	
864	4/8 1940	6. Delingspapiet til Salmosen for bun. 1000.- K. 244 1911 og kinst. p. 1911.		21-216 8-52-28			
865	7/8 1940	7. Skjøte til Salmosen & Salmosen Spm. bank til utv. kr. 3500.- K. 417 1921 og p. 1921		26-46 33-800		Slett i h. h. krise, d. 17/6 1917. Sen. 16/7/1942, d. 9/2.	
		8. Gannseiererklæring til Kraftskolep. K. 212 1921.		26-30			
		9. Delingspapiet til Salmosen for bun. 2000.- K. 244 1911.		42-476		Slett i h. h. krise, d. 1/2 1942. Sen. 17/3/1942, d. 9/2 1942. B-55.	
		10. Kammerind. Skaplag, reg. 26/6 1936.					
1841	9/12 1940	11. Off. indskriftning av utmark d. 9/12 1940.		8-55			
2312	3/2 1941	12. Skylddeling avh. 28/10, d. 9/12 1941.		8-57			
		13. Utbrøst 57 av 40. d. 9/2.				Utgeir	
2313	7/12 1941	14. Utrett for bun. 43 i sk. skylddeling m. 12.		8-57			
41	9/1 1942	15. Utrett for bun. 463 i sk. skylddeling		8-57			
		16. Følgeviser til Sainnes Eliasens og Sainnes Jella, dat. 30/12 1941, d. 9/1 1942		8-53		Bude 1/6 1945 og 30/8 1959.	
1495	24/7 1946	17. Skylddeling, praktisk bun. 534, sk. 1 av, avh. 24/6 1946.		8-67			
		18. Utrett for bun. 534 i sk. m. 17.					
512	27/2 1947	19. Delingspapiet til Salmosen & Salmosen Spm. bank for bun. 4178.- dat. 12/6 1947.		8-59		Slett. Sen. 17/40, d. 16/6 1961.	



Arkivverket

Rogaland fylke, Karmøy, Grunnboksblad (1935-1993), Grunnboksblad

Nr. 15 - 462		Navn			AKIA
Dagbok- nr.	Dagbok- int.	Hefte- teller	Page- bok	Førendringer, utleiber og ann.	
635	7/3-1982	Skilt bnr. 665	8-62		
1457	7/6-1984	Skilt bnr. 728	8-92		
2781	29/4-65	Grunneiereklarinert til Karmsund Kraftlag, dat. 29/3-65.	A-136		
3630	29/8-66	Skilt bnr. 1066.	4-144		
1174	25/1-73	Skilt nr. 1111.	4-153		
	12/8-74	Skilt bnr. 195 - 197. 301 vedleggsskilt int. 12/8-74, l.nr. 27-74.		Se dnr. 2709/1975	
709	6/10-75	Skiltdeling over bnr. 1756.	-202		
2301	15/3-83	Avtale, dat. 4/2 1983 med bnr. 5 om opparbeidelse og vedlikehold av kanal hvortil er gitt statstilskudd.			
6584	8/8-83	Skilt bnr. 1586.	-257		
6248	7/6-1989	Aud Stenhammen og Kjellann Berg har rett til å tre inn i høyeste bud dersom hule eller deler av eiendommen blir overdratt til andre innen 1.6.2009. Dette gjelder ikke for lomtene nr. 363 og 376 slik det fremgår av delingsplan.			
509	22/6-89	Pligtsjon til Sparebankens Kredittveskap A/S for kr.231.000,-.			

