

Prt.koll 48 side 63
M.jr.nr. 3-71
L. nr. 225/77

KARMØY KOMMUNE

MÅLEBREV

utstedt av oppmålingssjefen i henhold til kart- og oppmålingsforretning
samt skylddelingsforretning
over

Parsell av (eiend. navn), gr. nr. 3 br. nr. 60
Parsellen er gitt br. nr. 498 (fylles ut av tinglysingsdommeren)

År 19 77 den 21. sept. ble det i medhold av kapittel VIII i Bygningslov av
18. juni 1965 og forskrifter for kart- og oppmålingsforretninger, holdt kart- og opp-
målingsforretning over en parsell av gnr. 3, bnr. 60 av skyld 0,12 i
Karmøy.

Forretningen er forlangt av Malene, Ragnvald og Ole Svendsen.

som har grunnbokshjemmel til eiendommen.

Forretningen ble administrert og utført av oppmålingssjefen i nærvær av

i nærvær av kartvitne Torbjørn Milje

Ved forretningen møtte : Forretningen ble avholdt på stedet onsdag den
21. september 1977, hvor følgende var til stede. For rekvirenten
møtte Ragnvald og Ole Svendsen. Videre møtte for nabo og eier
av gnr. 3, bnr. 296 møtte Ivar Kjell Jakobsen. Videre møtte
nabo og eier av gnr. 3, bnr. 181 Knut Didriksen. Videre møtte
nabo og eier av gnr. 3, bnr. 41 og bnr. 170 Oliver Amland. Andre
var ikke til stede.

Parsellens grenser, beliggenhet, form og størrelse framgår av
etterstående grensebeskrivelse og kart.

Grensebeskrivelse:

Parsellens grenser ble påvist av de frammøtte parter, og er i samsvar med Karmøy bygningsråds godkjenning i reg.sak 96/75, samt Rogaland fylkeslandbruksstyres sak 79/72.

Grensene måler i meter:

Mot gnr. 3, bnr. 41-170 fra 1-2 midt steingard 7,75. Mot gnr. 3, bnr. 181 fra 2-3-4-5 0,80, 25,36 og 15,91. Videre fra 5-6 10,34. Mot gnr. 3, bnr. 296 fra 6-7 22,06. Videre langs privat gammel veg fra 7-8-9-10-11-12-13 6,15, 5,30, 8,21, 13,33, 6,51 og 6,72. Videre mot gnr. 3, bnr. 41 og 170 fra 13-1 9,90.

Arealet er 935,2 kvadratmeter.

Koordinatene refererer seg til landsnettet, akse I.

I samsvar med «Lov om skylddeling av 20. august 1909» ble det også holdt

SKYLDELINGSFORRETNING 1)

for å fastsette skylden for parsellen.

Grensene er som beskrevet foran.

Parsellen skal nyttes til boligformål

Skylden for den fraskilte del bestemt til 2) 0,01

Hovedbølets gjenværende skyld utgjør 0,11

Vi erklærer at vi har utført forretningen etter beste skjønn og overbevisning, for de 2 skylddelingsmenns vedkommende i henhold til gitt forsikring.

Forretningen slutt

Karmøy tekniske etat, den 10. november 1977

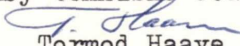
Tormod Haave
oppmålingssjef

Torbjørn Milje
kartvitne

C.C. Haaland
skylddelingsmann

M. Rasmussen
skylddelingsmann

Karmøy oppmålingsvesen
Målebrevskart

OVER 1 parsell av g. nr. 3 br. nr. 60
 AREAL: 935,2 m²

I KARMØY
 M = 1:500

Prt.koll 48 side 63

M.j.nr. 3-71

L. nr. 225 /77

Kartplate E 11/9

III N

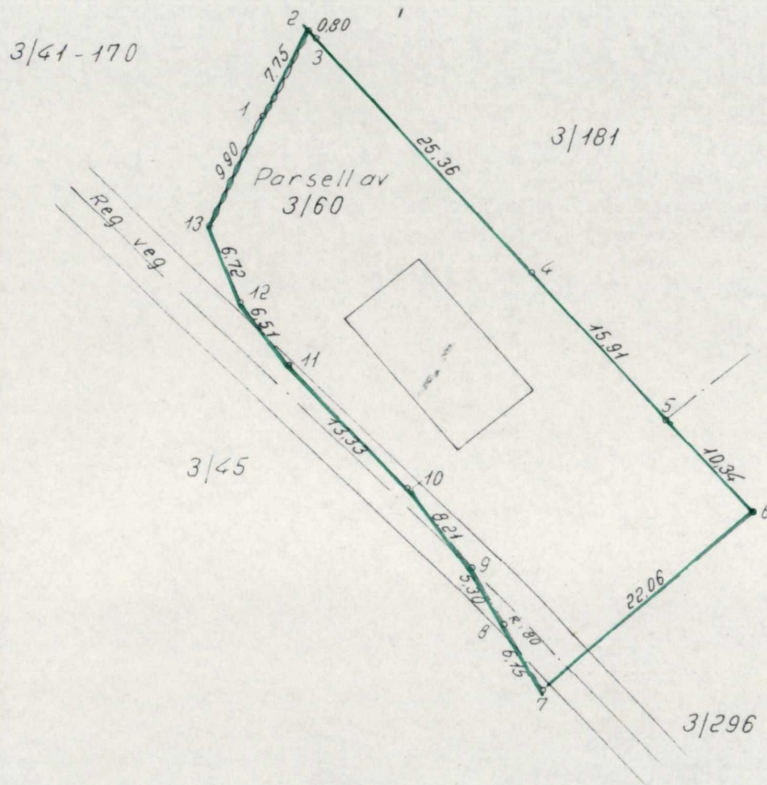

	y	x
1 =	- 47,262,65	166,845,98
2 =	- 199,01	852,90
3 =	- 198,59	852,22
4 =	- 181,53	833,46
5 =	- 171,05	821,49
6 =	- 164,07	813,86
7 =	- 180,83	799,51
8 =	- 183,84	804,87
9 =	- 186,48	809,47
10 =	- 191,58	815,91
11 =	- 200,67	825,67
12 =	- 204,63	830,84
13 =	- 207,05	837,11

B.nr. 498

Karmøy Bygningsråd

Aug Sak nr. *96/75*

Godkjent med forbehold, *2/11-77*

J. I. Ring